

# Monitoreo Fiscal

abril 2008

# Nº 2

*Contenido*

---

Editorial .....	i
Resultado fiscal de la Administración Central .....	1
Ingresos de la Administración Central.....	2
Gastos de la Administración Central .....	4
Ejecución acumulada de gastos de la Administración Central por Entidad .....	6
Gastos por función de la Administración Central .....	8
Gastos de la Administración Descentralizada.....	9
Transferencias a las Gobernaciones y Municipalidades.....	10
Deuda pública externa .....	10
Ecos de la prensa nacional sobre las finanzas públicas .....	11
Noticias regionales sobre el tema .....	12
Anexo.....	13
Glosario de terminus.....	14



## Equipo técnico OFIP

**Director:**  
Dionisio Borda

**Coordinador:**  
Julio Ramírez

**Analista Técnico:**  
José Velaztiqui

**Asistentes:**  
Leila Rodríguez  
Fernando Ovando  
César Flavio Escobar

## *Editorial*

En el marco del Observatorio Fiscal y Presupuestario (OFIP), iniciativa del Centro de Análisis y Difusión de la Economía Paraguaya (CADEP), se lanza el segundo número del Monitoreo Fiscal. Esta publicación se dirige a los ciudadanos y a las organizaciones de la sociedad civil para facilitar una comprensión más completa sobre el origen de los recursos del Estado y la aplicación y asignación de esos recursos.

En este número, en particular, se examinan tanto los ingresos y los gastos en sus diferentes componentes como las fuentes de financiamiento, abarcando los meses de marzo del 2002 al 2008. Incluye además la comparación de los gastos por función, que comprenden los gastos sociales y no sociales. Por último, presenta un resumen de noticias nacionales y regionales sobre las finanzas públicas.

Se sigue el estilo de la publicación anterior, consistente en breves descripciones de los datos, con presentaciones de cuadros y gráficos para sustentar las afirmaciones del texto. El OFIP es una iniciativa financiada por la Agencia Española de Cooperación Internacional para el Desarrollo (AECID), valiosa cooperación que hace posible iniciar la producción de una serie de materiales sobre las finanzas públicas en Paraguay.

## Resultado fiscal de la Administración Central

Durante el mes de marzo de 2008 el **resultado global** de la Administración Central exhibió un superávit de US\$ 20 millones, mientras que el **resultado primario** presentó un superávit de US\$ 31 millones. Este superávit, sin embargo, ha sido mucho menor que el registrado en marzo de 2007 (Gráfico 1), debido al bajo incremento de los ingresos totales que no compensó proporcionalmente el fuerte aumento de los gastos. En efecto, según los datos registrados los **ingresos totales** se incrementaron solo 6 por ciento, pasando de US\$ 207 millones en marzo de 2007 a US\$ 219 millones en marzo del presente año, mientras que los **gastos totales** se incrementaron 41 por ciento con relación a marzo del año pasado, pasando de US\$ 141 millones a US\$ 199 millones. Se deben mencionar dos hechos: a) la tasa de crecimiento de los ingresos totales fue la más baja de los últimos cuatro años, y b) la tasa de crecimiento de los gastos totales ha sido la mayor de los últimos cinco años.

*“El resultado global de la Administración Central se refiere a la diferencia entre los ingresos y los gastos totales. Cuando dicha diferencia es positiva se llama superávit, mientras que si es negativa se denomina déficit. El resultado primario es la diferencia entre ingresos y gastos antes del pago de los intereses de la deuda”.*

**Gráfico 1**  
Resultado global y primario de la Administración Central (Mar. 02 – Mar. 08)  
(Millones de US\$)

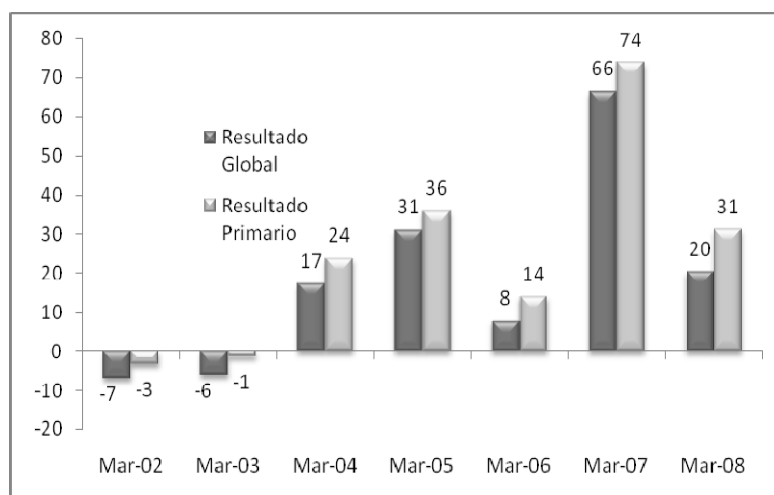

**Fuente:** Elaboración propia con datos de la Dirección de Política Fiscal, Ministerio de Hacienda (MH).

## Ingresos de la Administración Central

Los **ingresos corrientes** representaron en marzo del 2008 el 100 por ciento de los ingresos totales (Cuadro 1). Esto se debe a que normalmente la venta de los activos fijos y financieros, componentes de los ingresos de capital, es muy reducida o nula en el primer semestre de cada año.

*“Los ingresos de capital son los que provienen de las ventas de los activos fijos y financieros del Gobierno”.*

**Cuadro 1**  
**Ingresos corrientes de la**  
**Administración Central (Mar. 02 – Mar. 08)**  
**(Millones de US\$)**

Mes y Año	Ingresos Corrientes	Ingresos de Capital
Mar-02	71	0
Mar-03	60	0
Mar-04	103	0
Mar-05	117	1
Mar-06	127	0
Mar-07	207	0
Mar-08	219	0

**Fuente:** Elaboración propia con datos de la Dirección de Política Fiscal, MH.

Los **ingresos tributarios** totalizaron en marzo de 2008 US\$ 124 millones, representando el 56 por ciento de los ingresos corrientes, mientras que los **ingresos no tributarios** alcanzaron US\$ 96 millones, representando el 44 por ciento (Gráfico 2). Es importante considerar dos aspectos relevantes: a) la participación de los ingresos tributarios en los ingresos corrientes, en marzo de 2008, se encuentra por debajo de la media del mes de marzo de los últimos años anteriores, y b) la participación de los ingresos no tributarios de marzo de este año, al igual que la del año pasado, representan casi el doble de la media de los años 2002 al 2005.

*“Los ingresos corrientes incluyen los ingresos tributarios y no tributarios”.*

*“Los ingresos tributarios son los que provienen de los impuestos y aranceles”.*

**Gráfico 2**  
**Ingresos tributarios y no tributarios de**  
**la Administración Central (Mar. 02 – Mar. 08)**  
**(Millones de US\$)**

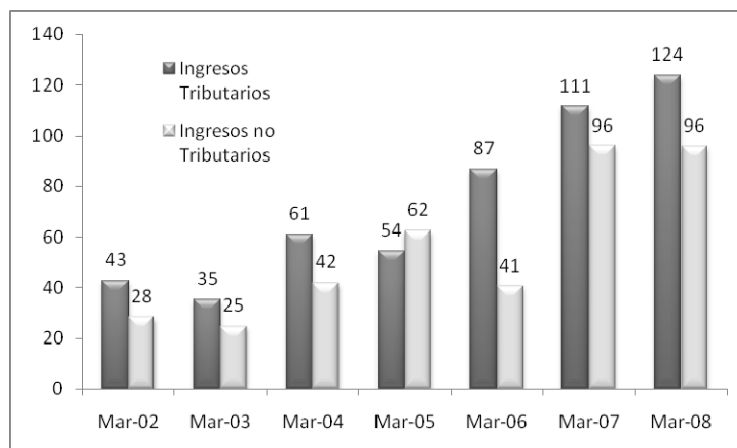

Fuente: Elaboración propia con datos de la Dirección de Política Fiscal, MH.

Entre los ingresos tributarios de marzo del presente año se puede indicar que la principal fuente de recaudación fue el **Impuesto al Valor Agregado (IVA)** por un total de US\$ 63 millones, seguido por el impuesto **selectivo a los combustibles** por US\$ 22 millones, el impuesto a la **renta** por US\$ 17 millones, y los aranceles al **comercio exterior** por US\$ 16 millones (Cuadro 2). Como proporción de los ingresos tributarios el IVA representa el 51 por ciento de las recaudaciones, y el selectivo a los combustibles el 17 por ciento.

*“Aproximadamente 7 de cada 10 dólares recaudados, en marzo, corresponden al IVA y a Selectivo a los Combustibles, observándose una tendencia creciente de este hecho desde marzo de 2003”.*

**Cuadro 2**  
**Ingresos Tributarios de la Administración Central (Mar. 02 – Mar. 08)**  
**(Millones de US\$)**

Mes y Año	Renta	Selectivo Combustibles	IVA	Comercio Exterior
Mar-02	5	5	19	11
Mar-03	2	9	15	8
Mar-04	10	10	27	10
Mar-05	5	12	23	9
Mar-06	17	9	36	20
Mar-07	15	19	59	13
Mar-08	17	22	63	16

Fuente: Elaboración propia con datos de la Dirección de Política Fiscal, MH.

En lo que corresponde a los ingresos no tributarios, las **contribuciones al Fondo de Jubilación** y las **compensaciones y regalías** de las hidroeléctricas Itaipú y Yacyretá totalizaron US\$ 37 millones cada uno. Los **otros ingresos no tributarios**, entre los que se incluyen principalmente las donaciones y las transferencias, alcanzaron los US\$ 22 millones, mostrando una disminución en relación a marzo del año pasado. No obstante, se mantienen sobre el promedio de US\$ 8 millones del periodo 2002 a 2006 (Gráfico 3).

*“Las donaciones alcanzaron US\$ 2 millones, mientras que las transferencias llegaron a US\$ 11 millones, entre la que se destaca una de la Comisión Nacional de Telecomunicaciones (CONATEL) por cerca de US\$ 6,6 millones”.*

**Gráfico 3**  
**Ingresos no Tributarios de la Administración Central (Mar. 02 – Mar. 08)**  
**(Millones de US\$)**

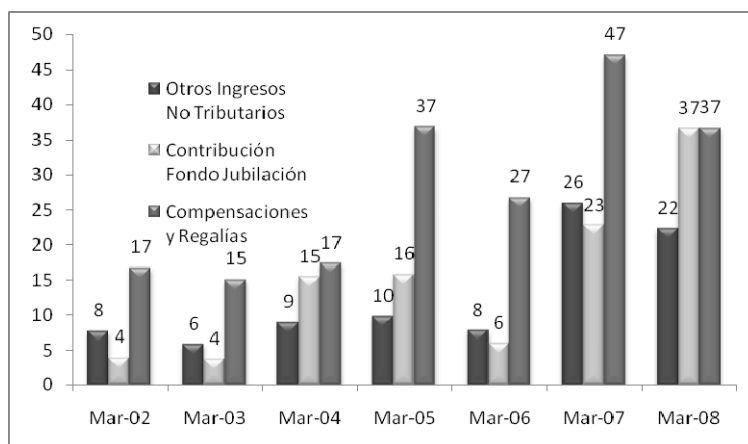

Fuente: Elaboración propia con datos de la Dirección de Política Fiscal, MH.

### Gastos de la Administración Central

Los **gastos corrientes** son aquellos gastos que el Gobierno utiliza para el pago de salarios, jubilaciones, pago de la deuda externa, entre otros. Los mismos totalizaron en marzo US\$ 165 millones, lo cual representa US\$ 47 millones más de lo gastado en marzo de 2007. Por su parte, los gastos de capital, que son aquellos destinados a las inversiones del Gobierno, alcanzaron US\$ 34 millones, siendo US\$ 11 millones superior al resultado de marzo del año anterior, y a la media de US\$ 17 millones de marzo de los últimos seis años (Gráfico 4).

*“En marzo de 2008 la Administración Central destinó 17 de cada 100 dólares al gasto de capital o inversiones”.*

**Gráfico 4**  
**Gastos corrientes y de capital**  
**de la Administración Central (Mar.02 – Mar. 08)**  
**(Millones de US\$)**

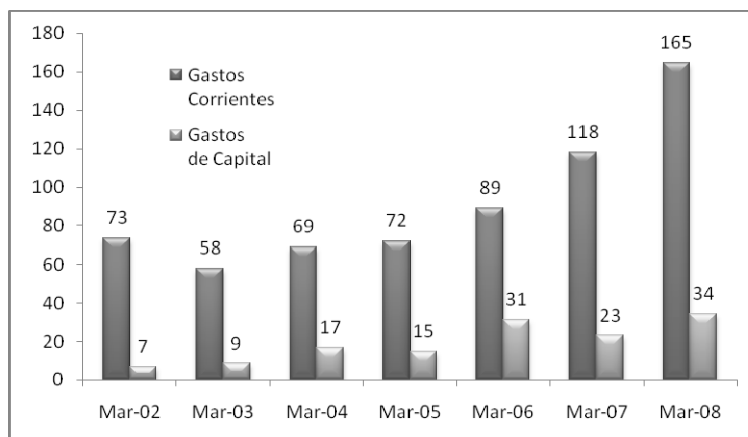

**Fuente:** Elaboración propia con datos de la Dirección de Política Fiscal, MH.

Los gastos corrientes se destinaron principalmente al **pago del personal** por US\$ 90 millones, al pago de **jubilaciones y pensiones** por US\$ 24 millones, y a las **transferencias al sector público no financiero** por US\$ 16 millones (Cuadro 3). Cabe resaltar algunos hechos: a) el gasto en servicios personales se ha duplicado entre marzo de 2005 y marzo de 2008, al igual que el pago de las jubilaciones y pensiones, b) el gasto en bienes y servicios se ha incrementado desde enero del año pasado, y c) el pago de intereses de la deuda se duplicó con respecto a la media del mes de marzo de los años anteriores.

*“Se destaca el hecho de que se privilegió el aumento en gastos de personal entre marzo de 2007 y marzo de 2008 en detrimento de la inversión física”.*

**Cuadro 3**  
**Gastos Corrientes de la Administración Central (Mar. 02 – Mar. 08)**  
**(Millones de US\$)**

Mes y Año	Servicios Personales	Bienes y Servicios	Intereses Contractuales	Transferencias al SPNF*	Jubilaciones y Pensiones
Mar-02	41	7	4	7	14
Mar-03	30	7	5	4	10
Mar-04	38	6	6	5	12
Mar-05	39	6	5	6	14
Mar-06	50	7	6	7	16
Mar-07	64	8	7	15	20
Mar-08	90	15	11	16	24

**Fuente:** Elaboración propia con datos de la Dirección de Política Fiscal, MH.

(\*) Sector Público No Financiero



En lo que se refiere a los gastos de capital, en marzo de 2008 se registraron US\$ 11 millones en inversión física, lo cual representa US\$ 6 millones menos que lo invertido en marzo de 2007; la inversión financiera no registró movimiento. Por último cabe destacar que se pagaron US\$ 23 millones de **transferencias de capital**, casi cuatro veces más de lo gastado el año pasado. Esta cuenta engloba las transferencias de la Administración Central a entidades públicas como las Gobernaciones y Municipalidades en concepto de Royalties y Compensaciones (Cuadro 4).

*“Los programas y proyectos de inversión pública de los poderes Ejecutivo y Judicial solo han podido ejecutarse en 4,1 por ciento de lo presupuestado a marzo de este año”.*

**Cuadro 4**  
**Gastos de capital de la Administración Central (Mar. 02 – Mar. 08)**  
**(Millones de US\$)**

Mes y Año	Inversión física	Inversión financiera	Transferencias de capital
Mar-02	6	0	1
Mar-03	8	0	1
Mar-04	17	0	0
Mar-05	13	0	2
Mar-06	28	0	3
Mar-07	17	0	6
Mar-08	11	0	23

Fuente: Elaboración propia con datos de la Dirección de Política Fiscal, MH.

### *Ejecución acumulada de gastos de la Administración Central por Entidad*

El gasto total acumulado por entidad de la Administración Central fue US\$ 590 millones a marzo de 2008, lo cual representa 28 por ciento más de lo gastado en el primer trimestre del año pasado, y 68 por ciento a lo registrado a marzo de 2006. El Poder Legislativo gastó US\$ 7 millones, cifra superior al promedio de los últimos seis años. El Poder Ejecutivo obligó US\$ 539 millones, 25 por ciento superior a lo registrado en el primer trimestre de 2007 (Cuadro 5); en dicha ejecución se deben agregar los gastos del Tesoro Público, que se incluyeron a los del Ministerio de Hacienda desde el año 2007. El Poder Judicial gastó US\$ 42 millones, lo cual constituye un incremento del 86 por ciento con relación a marzo de 2007, y del 77 por ciento a marzo de 2006.

*“El gasto obligado es el compromiso de pago realizado por el Estado. Se utiliza como sinónimo de gasto ejecutado.”*

**Cuadro 5**  
**Gastos acumulados de la Administración Central**  
**por Entidades (Mar. 02 – Mar.08)**  
**(Millones de US\$)**

Entidades	Mar-02	Mar-03	Mar-04	Mar-05	Mar-06	Mar-07	Mar-08
Administración Central	259	209	241	265	351	462	590
Poder Legislativo	3	6	3	3	3	5	7
Poder Ejecutivo	142	105	134	148	187	433	539
Poder Judicial	16	15	14	16	24	23	42
Contraloría General de la República	1	1	1	1	1	2	2
Tesoro Público	97	82	90	97	136	0	0

**Fuente:** Elaboración propia con datos de la Dirección de Política Fiscal, MH.

En cuanto al gasto por entidades del Poder Ejecutivo, se observa que los ministerios de Hacienda y de Educación y Cultura son las entidades que más obligaron a marzo del 2008, alcanzando US\$ 232 millones y US\$ 137 millones. Estos gastos fueron superiores al primer trimestre de los años anteriores considerados (Cuadro 6).

**Cuadro 6**  
**Gastos acumulados del Poder Ejecutivo por Entidades (Mar. 02 – Mar.08)**  
**(Millones de US\$)**

Entidades	Mar-02	Mar-03	Mar-04	Mar-05	Mar-06	Mar-07	Mar-08
Poder Ejecutivo	142	105	134	148	187	433	539
Presidencia de la República	4	3	4	3	6	7	11
Vicepresidencia de la República	0	0	0	0	0	0	0
Ministerio del Interior	16	12	15	15	20	27	36
Ministerio de Relaciones Exteriores	7	6	6	7	8	8	9
Ministerio de Defensa Nacional	13	10	10	11	14	18	23
Ministerio de Hacienda	4	4	4	3	5	199	232
Ministerio de Educación y Cultura	61	45	56	61	79	97	137
Ministerio de Salud Pública y Bienestar Social	16	14	16	17	22	33	42
Ministerio de Justicia y Trabajo	3	2	3	3	4	4	6
Ministerio de Agricultura y Ganadería	5	2	6	6	6	8	24
Ministerio de Industria y Comercio	1	1	1	2	3	1	2
Ministerio de Obras Públicas y Comunicaciones	12	7	14	19	19	31	18

**Fuente:** Elaboración propia con datos de la Dirección de Política Fiscal, MH.

## Gastos por función de la Administración Central

En cuanto a los gastos por función, se puede indicar que los **gastos sociales** alcanzaron US\$ 285 millones en el primer trimestre de 2008, lo cual corresponde a US\$ 68 millones más que lo registrado a marzo de 2007. Los **gastos no sociales**, por otro lado, alcanzaron US\$ 305 millones a marzo pasado, US\$ 60 millones más de lo observado a marzo de 2007, y US\$ 113 millones más que en el primer trimestre de 2006 (Gráfico 5). Entre los gastos sociales, los relacionados a la **salud** representaron en el primer trimestre del año US\$ 41 millones, superior a lo registrado a marzo de 2007 (Cuadro 7).

*“Gastos sociales: se orientan a lograr la igualdad de oportunidades, principalmente de aquellos que se encuentran en niveles de pobreza y extrema pobreza, buscando un acceso universal y oportuno a servicios de buena calidad, tales como salud y educación, entre otros”.*

**Gráfico 5**  
Gastos sociales y no sociales acumulados de la Administración Central (Mar. 02 - Mar. 08)  
(Millones de US\$)

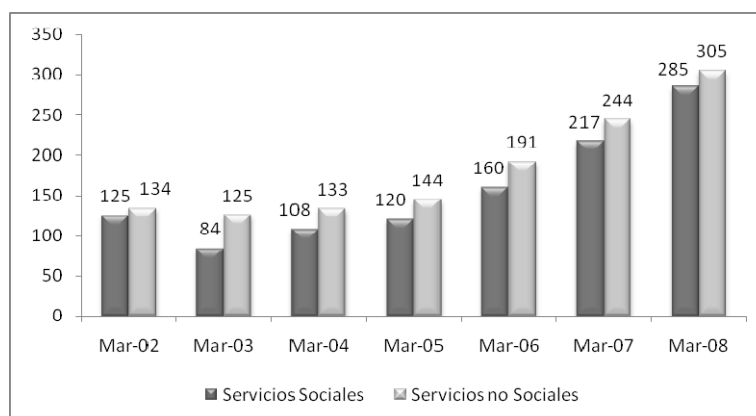

Fuente: Elaboración propia con datos de la Dirección de Política Fiscal, MH.

Los gastos en **educación** (propios a la educación elemental, media y técnica, superior y universitaria, entre otros) fueron los mayores, alcanzando US\$ 137 millones a marzo, superior a la media de US\$ 66 millones de los últimos años. Los **otros servicios sociales** (que comprenden los gastos de inversiones del sector social) totalizaron US\$ 4 millones en enero de 2008, el doble de lo alcanzado a marzo de 2007 (Cuadro 7).

**Cuadro 7**  
**Gastos sociales acumulados de la Administración Central (Mar. 02 - Mar. 08)**  
**(Millones de US\$)**

Función	Mar-02	Mar-03	Mar-04	Mar-05	Mar-06	Mar-07	Mar-08
Servicios Sociales	125	84	108	120	160	217	285
Salud	16	12	13	18	22	33	41
Promoción y Acción Social	46	31	37	1	8	19	28
Seguridad Social	0	0	0	40	48	58	69
Educación y Cultura	62	39	57	61	79	98	137
Vivienda y Servicios Comunitarios	0	0	0	0	1	6	4
Otros Servicios Sociales	0	2	1	0	1	2	4

Fuente: Elaboración propia con datos de la Dirección de Política Fiscal, MH.

### *Gastos de la Administración Descentralizada*

El gasto total por entidad de la Administración Descentralizada fue US\$ 514 millones en el primer trimestre de 2008, lo cual representa 31 por ciento más de lo gastado a marzo del año pasado, y 79 por ciento a lo registrado en el primer trimestre de 2006. Las Empresas Públicas son las que exhiben un mayor gasto, pues gastaron US\$ 295 millones, 15 por ciento más de lo alcanzado en el primer trimestre del año pasado. Seguidamente se encuentran las Entidades Públicas de Seguridad Social, con US\$ 97 millones, 58 por ciento superior a lo registrado a marzo de 2007, y los Entes Autónomos y Autárquicos, que obligaron US\$ 41 millones, US\$ 20 millones superior a lo registrado en el primer trimestre de 2007, debido principalmente a los gastos de la Dirección Nacional de Aduanas (Cuadro 8).

***“Las gobernaciones gastaron a marzo de 2008 US\$ 4 millones. Dicho gasto, en ese mes, se vino incrementando en los últimos años”.***

**Cuadro 8**  
**Gastos acumulados de la Administración Descentralizada por Entidades (Mar. 02 - Mar. 08)**  
**(Millones de US\$)**

Entidades	Mar-02	Mar-03	Mar-04	Mar-05	Mar-06	Mar-07	Mar-08
Administración Descentralizada	199	202	219	256	286	392	514
Banco Central del Paraguay	6	6	6	6	5	4	7
Gobiernos Departamentales	1	1	1	2	3	4	4
Entes Autónomos y Autárquicos	6	4	4	8	9	21	41
Entidades Públicas de Seguridad Social	14	27	32	39	47	62	97
Empresas Públicas	136	141	148	175	193	255	295
Entidades Financieras Oficiales	26	15	19	17	18	30	47
Universidades Nacionales	9	7	9	9	11	15	23

Fuente: Elaboración propia con datos de la Dirección de Política Fiscal, MH.

## Transferencias a las Gobernaciones y Municipalidades

Durante el primer trimestre del año 2008 las transferencias acumuladas de royalties de la Administración Central a las Gobernaciones y Municipalidades alcanzaron US\$ 13 millones, cifra superior a lo observado durante el primer trimestre de los últimos seis años. Las transferencias corrientes llegaron a US\$ 2,2 millones, mientras que las de capital sumaron US\$ 11 millones (Cuadro 9).

**“Los royalties son pagos realizados por la Hidroeléctrica Itaipú al Paraguay por la utilización del potencial hídrico del río Paraná y cesión de energía. Por su parte la hidroeléctrica Yacyretá transfiere recursos por la compensación de territorios inundados.”**

**Cuadro 9**  
**Transferencias de royalties a los gobiernos locales (Mar. 02 - Mar. 08)**  
**(Millones de US\$)**

Concepto	Mar-02	Mar-03	Mar-04	Mar-05	Mar-06	Mar-07	Mar-08
Transferencias corrientes	0,0	0,0	0,0	0,3	0,2	0,0	2,2
Transferencias de capital	0,0	0,0	0,0	1,3	0,7	0,4	10,5
Total	0,0	0,0	0,0	1,7	0,9	0,5	12,7

Fuente: Elaboración propia con datos de la Dirección de Política Fiscal, MH.

## Deuda pública externa

A enero de 2008 el saldo de la deuda pública externa llegó a US\$ 2.203 millones. Con respecto a los acreedores, los organismos multilaterales poseen el 58 por ciento del saldo, mientras que el restante 42 por ciento se encuentra a cargo de organismos bilaterales oficiales. El Banco Interamericano de Desarrollo (BID) es el principal acreedor de la deuda pública externa por US\$ 976 millones, seguido por el Japan Bank for International Cooperation (JBIC) de Japón por US\$ 351 millones, y el Chinatrust Commercial Bank de Taiwán por US\$ 323 millones.

Los desembolsos alcanzaron US\$ 6,2 millones en enero de 2008, correspondiendo el 51 por ciento a organismos multilaterales y el 49 por ciento a organismos bilaterales oficiales.

**“Acreedores Internacionales: son los organismos financieros externos que financian los proyectos de inversión pública.”**

El servicio de la deuda externa en enero de 2008 alcanzó US\$ 48 millones. El pago del principal de la deuda alcanzó US\$ 31 millones, y los intereses US\$ 17 millones. El servicio de la deuda con los organismos multilaterales (US\$ 15 millones) constituyó el 31 por ciento del servicio total durante enero pasado, mientras que con los organismos bilaterales oficiales (US\$ 33 millones) constituyó el 69 por ciento del total (Anexo 1).

**“Servicio de la Deuda: es el pago de la deuda pública externa. Incluye el principal de la deuda más los intereses y comisiones.”**

## *Ecos de la prensa nacional sobre las finanzas públicas*

---

### ***Gasto salarial crece 23 por ciento como consecuencia de electoralismo***

Los gastos en servicios personales en el primer trimestre del año alcanzaron 1 billón 197.197 millones de guaraníes, lo que representa un aumento de 23,3%, sobrepasando la meta establecida con el FMI. A la inversión física, por su parte, se destinaron 103.142 millones de guaraníes, lo que significa una caída del orden de 44,8 por ciento con relación al mismo período del año pasado. (ABC color, 25/04/2008)

### ***Fisco revisa el crédito fiscal utilizado para pagar Imagro***

La Subsecretaría de Tributación del Ministerio de Hacienda está realizando una revisión completa de las declaraciones juradas presentadas por los contribuyentes del impuesto a la renta agropecuaria (Imagro), en el período 2006 y 2007, informó el ministro César Barreto al explicar el porqué aún no convocó a los gremios del sector productivo, para discutir una eventual modificación del impuesto. (ABC color, 22/04/2008)

### ***El Gobierno continúa autorizando el aumento salarial para los funcionarios***

Los aumentos salariales, disfrazados de recategorizaciones, se siguen dando en las instituciones públicas. A éstos se suman los nombramientos y las contrataciones realizados en el marco de la campaña electoral. Según los datos manejados en forma extraoficial, alrededor de 130 nombramientos se realizaron en los primeros cuatro meses, sin contar con los contratados que entraron a la función pública. De esta manera, de nuevo se van llenando los cargos dejados por los que pasaron a retiro el año pasado, y el gasto salarial, antes que disminuir, aumenta. (ABC color, 21/04/2008)

### ***IVA a combustibles puede incidir en precio final de venta***

El Ministerio de Hacienda reducirá las tasas del Impuesto Selectivo al Consumo (ISC) aplicadas a los combustibles, pero en contrapartida aplicará el Impuesto al Valor Agregado (IVA) a los mismos, de tal forma a que no repercuta en la recaudación, informó el viceministro de Economía e Integración del Ministerio de Hacienda, Manuel Alarcón. (Última Hora, 02/05/2008)

***Alianza pide al Gobierno no contratar nada más desde ahora***

El primer pedido que hará el equipo de transición de la Alianza Patriótica para el Cambio (APC) a Francisco Oviedo Brítez, vicepresidente de la República y designado nexa con la oposición por el Gobierno saliente, es que se suspendan nuevas contrataciones en las instituciones públicas y que no se concedan licitaciones. Con esto intentan evitar que se use gran parte del presupuesto destinado para este año. (*Última Hora*, 24/04/2008)

***Noticias regionales sobre el tema***

---

***Argentina: La deuda ya supera el nivel registrado en 2001***

La deuda pública alcanzó US\$ 144.728,6 millones, un 56% por ciento del PBI; sin la manipulación del INDEC sería todavía mayor. La mejora del superávit fiscal primario no alcanzó para evitar que la deuda pública aumentara un 6% en dólares el año pasado, la misma alza que registró a lo largo de 2006, según datos de la Secretaría de Finanzas. Esta suba, que elevó el pasivo hasta los US\$ 144.728,6 millones, habría sido aun mayor si el Gobierno hubiera sincerado la inflación en el INDEC. Pese a este maquillaje, el stock de deuda actual, tanto en términos nominales como en porcentaje del PBI, es ya superior al de 2001. (*La Nación*, Argentina, 05/05/08)

***Brasil: Recaudación y atraso de votación del Presupuesto mejoran las cuentas del Gobierno***

Según datos del Tesoro Nacional, el resultado del Gobierno Central (Tesoro, Previsión Social y Banco Central) en el primer trimestre fue un superávit de R\$ 31,3 billones, 65,5 por ciento arriba de los R\$ 18,9 billones registrados en el mismo período del año pasado.

El valor acumulado del año, hasta marzo, corresponde a 4,65 por ciento del PIB. El año pasado estaba en 3,16 por ciento. Este dato irá disminuyendo durante el año hasta la meta 2,2 por ciento, de acuerdo al secretario del Tesoro Nacional de Brasil, que afirmó también que hubo aumento de ingresos en el trimestre por sobre el crecimiento nominal del PIB de 6 por ciento, mientras la reducción de gastos es de 3,7 por ciento. (*Folha de S. Paulo*, 29/04/08)

***Chile: El superávit fiscal anota récord y equivale al 3 por ciento del Producto Interno Bruto***

El número más categórico: el superávit fiscal, que es la diferencia positiva entre los ingresos y los gastos del Estado, llegó en el primer trimestre de este año a US\$ 5.798 millones (\$2.684.694 millones). Eso equivalió al 3 por ciento del Producto Interno Bruto (PIB) previsto para este año, lo que, según palabras de Arenas, es el más alto en la historia para un período similar. Por lo mismo, lo previsible es que nuevamente las proyecciones originales sobre el superávit fiscal al cierre del año serán superadas. Para 2008 el Gobierno previó un saldo positivo del 4,8 por ciento del PIB. (*El Mercurio*, 30/04/2008)

***Uruguay: El IVA sigue empujando el aumento de la recaudación***

La recaudación de la Dirección General Impositiva (DGI) aumentó 10,7 por ciento en el primer trimestre del año, apoyada en los ingresos por IVA (54,7 por ciento de los ingresos totales), con un crecimiento del 10,6 por ciento real. Por su parte, la mejora de eficiencia del organismo aportó US\$ 105 millones a la recaudación de IVA en 2007. La recaudación total del IVA el año pasado fue de US\$ 2.433 millones. (*El País*, 18/04/2008).

## Anexo

**Anexo 1**  
**Saldo de la deuda pública externa por instituciones acreedoras (Ene. 08)**  
**(Millones de US\$)**

Instituciones Acreedoras	Saldo	% Saldo
<b>A. Organismos Multilaterales</b>	<b>1.284,9</b>	<b>58,3</b>
Asociación Internacional de Fomento (AIF)	17,6	0,8
Banco Interamericano de Desarrollo (BID)	976,4	44,3
Banco Internacional de Reconstrucción y Fomento (BIRF)	211,1	9,6
Corporación Andina de Fomento (CAF)	36,8	1,7
Fondo Financiero para el Desarrollo de la Cuenca del Plata (FONPLATA)	32,6	1,5
Fondo Internacional de Desarrollo Agrícola (FIDA)	4,0	0,2
Fondo de la OPEP para el Desarrollo Internacional (OFID)	6,4	0,3
<b>B. Bilaterales Oficiales</b>	<b>917,6</b>	<b>41,7</b>
<i>Alemania</i>	<i>48,3</i>	<i>2,2</i>
Kreditanstalt für Wiederaufbau (Kfw)	48,3	2,2
<i>Brasil</i>	<i>36,1</i>	<i>1,6</i>
FINAME/BNDES	36,1	1,6
<i>China</i>	<i>425,8</i>	<i>19,3</i>
Export Import Bank Of China (EXIMBANK-China)	103,2	4,7
Chinatrust Commercial Bank	322,6	14,6
<i>España</i>	<i>44,0</i>	<i>2,0</i>
Banco Bilbao Vizcaya Argentaria SA (BBVA)	8,8	0,4
Instituto de Crédito Oficial (ICO)	35,2	1,6
<i>Estados Unidos</i>	<i>5,4</i>	<i>0,2</i>
Agencia Internacional de Desarrollo (AID)	5,4	0,2
<i>Francia</i>	<i>7,4</i>	<i>0,3</i>
Natexis Banques Populaires	7,4	0,3
<i>Japón</i>	<i>350,7</i>	<i>15,9</i>
Japan Bank for International Cooperation (JBIC)	350,7	15,9
<i>Sudáfrica</i>	<i>0,0</i>	<i>0,0</i>
D. B. Pty Ltd.	0,0	0,0
<b>Total</b>	<b>2.202,5</b>	<b>100,0</b>

Fuente: Elaboración propia con datos de la Dirección de Política Fiscal, MH.



## *Glosario de términos*

---

**Acreeedores Internacionales:** son los organismos financieros externos que financian los proyectos de inversión pública.

**Amortizaciones:** al contraer una deuda se debe pagar intereses al prestamista y reembolsarle poco a poco el total del préstamo (capital). Las amortizaciones son el pago paulatino del capital de una deuda.

**Deuda Pública Interna:** dinero que el Estado pide prestado al sector público y privado nacional.

**Deuda Pública Externa:** dinero que el sector público y privado extranjero presta al Estado.

**Deuda Flotante:** parte de la deuda pública contraída a muy corto plazo mediante bonos y letras del Tesoro, y que se va renovando continuamente.

**Desembolsos:** es toda entrega de fondos o de dinero que se hace en efectivo.

**Entidades Descentralizadas:** integrada por la Banca Central del Estado, los Gobiernos Departamentales, los Entes Autónomos y Autárquicos, las Entidades Públicas de Seguridad Social, las Empresas Públicas, las Empresas Mixtas, las Entidades Financieras Oficiales y las Universidades Nacionales.

**Gasto de Capital:** compra de edificios, construcción de carreteras y puentes, proyectos, asignaciones a gobiernos subnacionales, etc. Estos gastos se destinan más a la inversión, mientras que los corrientes al consumo.

**Gasto Corriente:** aquel que permite el correcto funcionamiento del Estado, como los salarios, el pago de intereses, del agua, de la luz, del teléfono, etc.

**Gasto Obligado:** es el compromiso de pago realizado por el Estado. Se utiliza como sinónimo de gasto ejecutado.

**Gobierno Central:** lo compone la administración central más las entidades descentralizadas.

**Ingresos de Capital:** son los que provienen de las ventas de los activos fijos y financieros del Gobierno.

**Ingresos Corrientes:** incluyen los ingresos tributarios y no tributarios.

**Ingresos Tributarios:** son los que provienen de los impuestos y aranceles.

**Plan Financiero:** la Dirección de Presupuesto del Ministerio de Hacienda elabora el plan financiero al 31 de enero de cada año, en base al flujo estacional de los ingresos y la capacidad real de ejecución del presupuesto de los organismos y entidades del Estado.

**Presupuesto Público:** es el conjunto de gastos e ingresos previstos por el gobierno de un país para un período denominado “ejercicio fiscal”, de generalmente un año de duración.

**Presupuesto Ejecutado y Aprobado:** el presupuesto aprobado es una previsión del dinero que ingresará al Estado y de cómo se lo gastará. En cambio el presupuesto ejecutado muestra cuánto dinero ingresó y cuánto se gastó efectivamente.

**Resultado Global:** se refiere a la diferencia entre los ingresos y los gastos totales. Cuando dicha diferencia es positiva se llama superávit, mientras que si es negativa se denomina déficit.

**Resultado Primario:** es la diferencia entre ingresos y gastos antes del pago de los intereses de la deuda.

**Royalties:** los royalties son pagos realizados por la Hidroeléctrica Itaipú al Paraguay por la utilización del potencial hídrico del río Paraná y cesión de energía. Por su parte la hidroeléctrica Yacyretá transfiere recursos por la compensación de territorios inundados.

**Sector Público No Financiero:** está integrado por el gobierno central más las empresas públicas.

**Servicio de la Deuda:** es el pago de la deuda pública externa. Incluye el principal de la deuda más los intereses y comisiones.



**Contáctenos | CADEP**

Piribebuy 1058 - Teléf./Fax: (595 21) 452 520 / 494 140 / 496 813  
emails: [ofipasistente@cadep.org.py](mailto:ofipasistente@cadep.org.py) / [ofipsecretaria@cadep.org.py](mailto:ofipsecretaria@cadep.org.py) / [www.cadep.org.py](http://www.cadep.org.py)  
Asunción, Paraguay